



**ZONA
METROPOLITANĂ
ORADEA**



ASOCIAȚIA DE DEZVOLTARE INTERCOMUNITARĂ A UNITĂȚILOR ADMINISTRATIV-TERRITORIALE:
BIHARIA, BORȘ, CETARIU, GIRIȘU DE CRIȘ, INEU, NOJORI, ORADEA, OȘORHEI, PALEU, SÎNMARTIN, SÎNTANDREI, TOBOLIU

**ASOCIAȚIA DE DEZVOLTARE INTERCOMUNITARĂ
"ZONA METROPOLITANĂ ORADEA"**

DECLARAȚIA DE MEDIU

Asociația "Zona Metropolitană Oradea" se angajează să îmbunătățească și să protejeze mediul înconjurător la nivel local și să identifice soluții la problemele globale. Prin înregistrarea standardului EMAS (Sistem comunitar de management de mediu și audit), asociația "Zona Metropolitană Oradea" va pune aspectele de mediu în centrul politicii sale și a serviciilor sale și își va stabili obiective pentru o îmbunătățire continuă a performanțelor sale de mediu. Totodată, prin EMAS, asociația promovează și va promova conștientizarea privind protejarea mediului și va furniza exemple de cele mai bune practici de management de mediu în domeniul protejării mediului înconjurător.

Această declarație de mediu prezintă structura sistemului nostru de management a mediului, precum și obiectivele stabilite pentru îmbunătățirea performanțelor de mediu și progres prin aceste obiective.

Pentru reînnoirea înregistrării EMAS și menținerea acesteia vom depune, împreună, toate eforturile pentru îmbunătățirea calității mediului înconjurător și pentru asigurarea principiului de dezvoltare durabilă.

6 ZMO ÎN CADRUL EUROPEI \ ZMO WITHIN EUROPE \ ZMO EUROPABAN

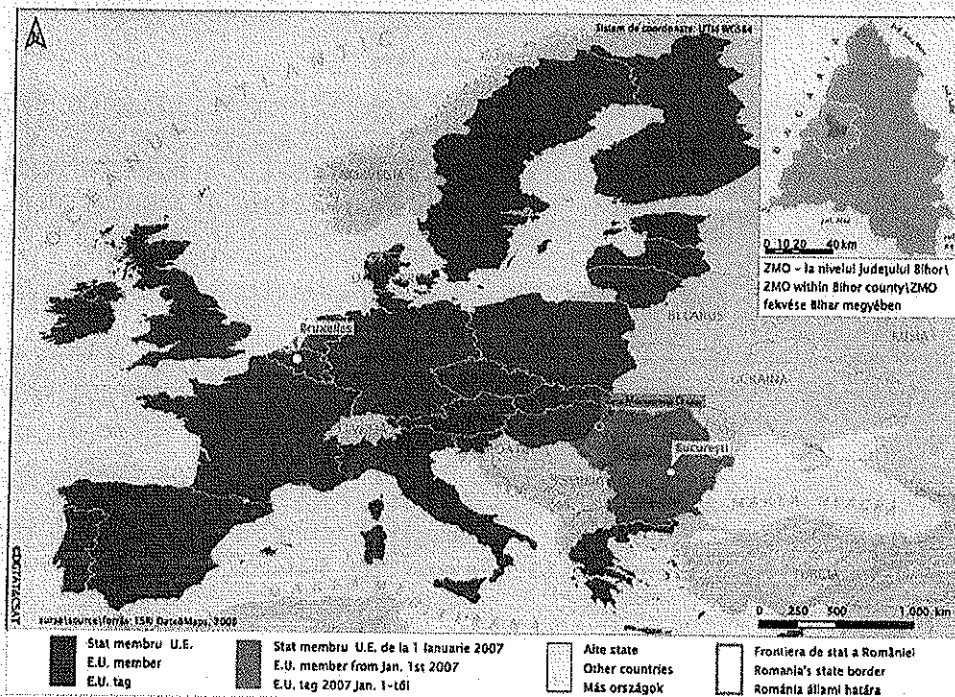

Descrierea Zonei Metropolitane Oradea

Zona Metropolitană Oradea se întinde pe o suprafață de 72.226 ha și are o populație de aprox 250.000 locuitori. Asociația a fost fondată de către municipiul Oradea și comunele limitrofe, respectiv Biharia, Borș, Cetariu, Nojorid, Oșorhei, Paleu, Sînmartin și Sîntandrei, ca entitate juridică de dezvoltare intercomunitară, de drept privat și de interes public, la data de 9 mai 2005. La asociere au aderat, în 2007, comunele Girișu de Criș și Toboliu iar în 2010 comuna Ineu.



1. Comuna BIHARIA Populație: 4.439 Suprafață: 5.452 ha	2. Comuna BORS Populație: 4.167 Suprafață: 4.341 ha	3. Comuna CETARIU Populație: 2.168 Suprafață: 6.534 ha	4. Comuna NOJORID Populație: 5.376 Suprafață: 12.557 ha
5. Municipiul ORADEA Populație: 222.736 Suprafață: 11.556 ha	6. Comuna OȘORHEI Populație: 6.806 Suprafață: 6.492 ha	7. Comuna PALEU Populație: 2.788 Suprafață: 4.786 ha	8. Comuna SÂNMARTIN Populație: 10.802 Suprafață: 6.175 ha
9. Comuna SÂNTANDREI Populație: 5.726 Suprafață: 2.836 ha	10. Comuna GIRIȘU DE CRIȘ Populație: 3.861 Suprafață: 4.561 ha	11. Comuna TOBOLIU Populație: 2.096 Suprafață: 4.234 ha	12. Comuna INEU Populație: 4.772 Suprafață: 4.951 ha

Membrii asociației au delegat organizației “Zona Metropolitană Oradea” o serie de responsabilități cum ar fi: programe de dezvoltare durabilă, în principal în contextul unei planificări strategice

integrate, realizarea unor proiecte legate de operarea zonală și regională a serviciilor de utilități publice, precum și asistență în atragerea de investiții directe.

Rolul esențial al asociației este legat în mod direct de influențarea creșterii calității vieții în teritoriul de referință al zonei, respectiv stimularea și sprijinirea creșterii prosperității zonei și a bunăstării cetățenilor acesteia.

Obiectivul general al asocierii urmărește dezvoltarea economică a zonei metropolitane. Asocieria vizează ca obiective cu caracter specific:

- Alinierea Zonei Metropolitane Oradea la standardele economice și sociale euro-atlantice, în consens cu cele naționale;
- Instaurarea în Zona Metropolitană Oradea a unui climat de piață aliniat procedurilor competiționale internaționale;
- Creșterea coeziunii vieții economico-sociale din Zona Metropolitană Oradea.

Organismele de coordonare și execuție a asociației se prezintă după cum urmează:

- Adunarea Generală a Asociațiilor, formată din cei 12 primari ai unităților administrativ-teritoriale membre
- Consiliul Director, format din cei 12 primari ai unităților administrativ-teritoriale membre.
- Aparatul tehnic și operațional, care reprezintă structura execuțională de implementare a strategiei de dezvoltare economică și socială a zonei.

Schema funcțională a proceselor deliberative, administrative și executive ale Asociației "Zona Metropolitană Oradea"

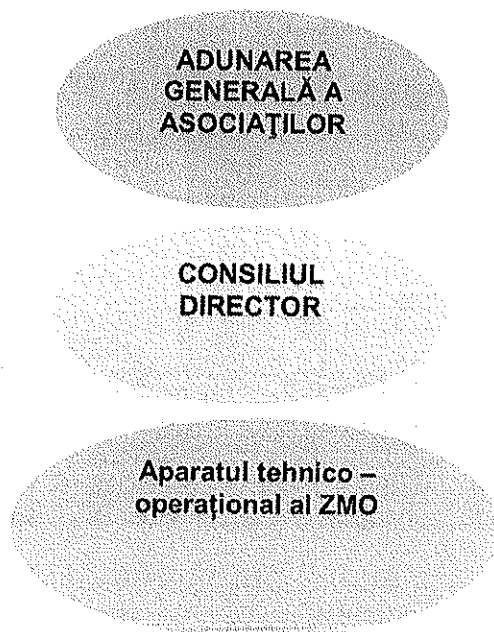

Sediul Asociației este situat în clădirea Primăriei și Consiliului Local al Municipiului Oradea și este compus din 3 birouri.

Aparatul tehnic-operațional este condus de către un director general și are în componența sa:

- un director economic, un director tehnic, un director programe și proiecte, doi ingineri, un consilier juridic și 5 manageri de proiect.

ORGANIGRAMA Asociația de Dezvoltare Intercomunitară ZONA METROPOLITANĂ ORADEA

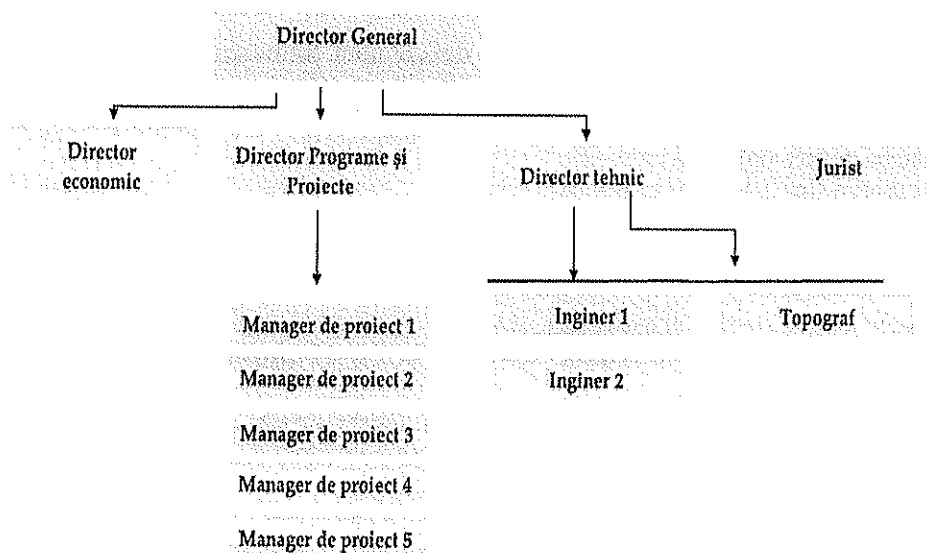

Aparatul tehnico – operațional al ZMO: 13 posturi permanente disponibile din care 6 sunt ocupate

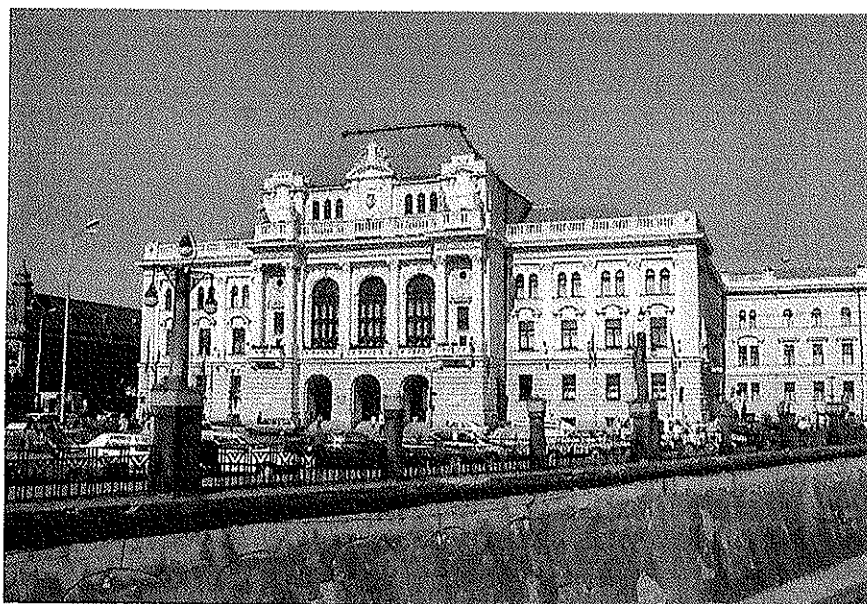

“Zona Metropolitană Oradea” și mediul înconjurător

Asociația este o entitate cu experiență profesională de 18 ani, având în centrul orientărilor sale protejarea mediului înconjurător, deoarece hotărârile, deciziile, activitățile sau acțiunile desfășurate în cadrul ei sunt realizate astfel încât să determine efecte benefice asupra mediului înconjurător.

Rolul asociației este de a stimula creșterea nivelului de prosperitate a zonei și a cetățenilor săi, respectiv de a sprijini alinierea la standardele europene de bunăstare.

Un obiectiv specific (țintă de mediu) al asociației este de a conștientiza populația în adoptarea unui comportament eco-conștient și responsabil față de mediul înconjurător. EMAS joacă un rol extrem de important pentru atingerea acestui obiectiv.

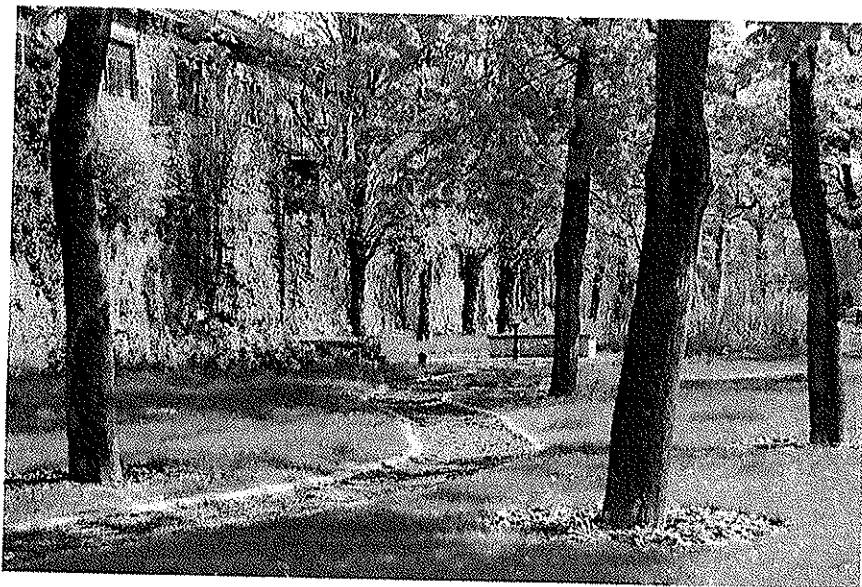

Protejarea mediului înconjurător în Zona Metropolitană Oradea

Managementul de vârf al asociației “Zona Metropolitană Oradea” a decis reînnoirea înregistrării Sistemului comunitar de management de mediu și audit (EMAS III), deoarece dorește să se asigure de faptul că măsurile sale în domeniul protejării mediului sunt monitorizate, menținute și îmbunătățite, cât mai eficient posibil. Sistemul comunitar sprijină managementul asociației să-și gestioneze, să-și îmbunătățească performanțele de mediu și să utilizeze cele mai bune practici de management de mediu, permițându-i să-și atingă țintele în vederea unei dezvoltări durabile a zonei.

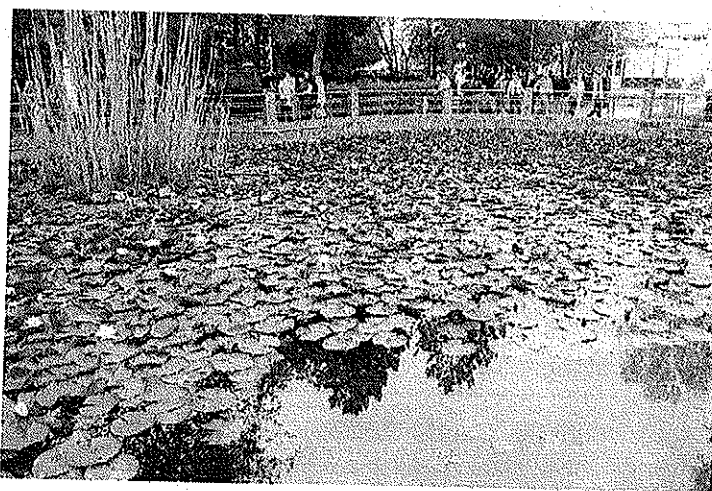

Politica de mediu pentru 2024

Politica noastră de mediu este prezentată în cele ce urmează.

Asociația s-a angajat să aibă o strategie de mediu pe termen scurt, mediu și lung, să sprijine protejarea și îmbunătățirea nivelului calității mediului, atât la nivelul membrilor (comunitățile locale) cât și la cel al vecinilor noștri. Membrii asociației vor promova îmbunătățirea permanentă

a performanțelor de mediu, cu scopul principal de a influența reducerea impactului factorilor de mediu.

Potrivit misiunii adoptate cu privire la politica de mediu, asociația și-a stabilit următoarele obiective:

- Prevenirea poluării aerului, a apei și a solului, cauzată atât de activitățile proprii cât și de cele ale contractorilor noștri;
- Crearea condițiilor necesare angajaților asociației pentru ca aceștia să poată fi implicați în reducerea impactului asupra mediului, cauzat de activitățile specifice desfășurate;
- Stimularea activităților și acțiunilor de reducere, re folosire și reciclare a materialelor cu durată de viață depășită la nivelul asociației și a membrilor acesteia;
- Susținerea unui management eficient al energiei și al apei;
- Implicarea comunităților membre în deciziile majore privind protecția mediului înconjurător;
- Respectarea tuturor prevederilor legislației de mediu cu asigurarea, în același timp, că și contractorii sau terții din relațiile contractuale ale asociației le respectă;
- Asigurarea cu personal și resurse financiare necesare, în scopul realizării obiectivelor politicii de mediu declarate de către membri.

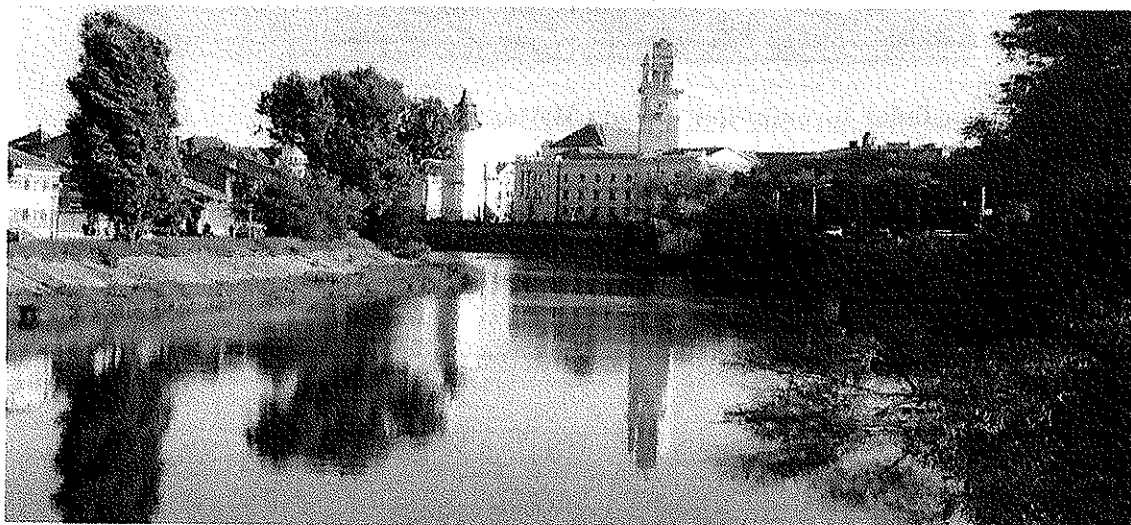

Scopul nostru este îmbunătățirea calității mediului înconjurător

În măsura în care este posibil, vom asigura un progres continuu, măsurabil în domeniul performanțelor de mediu, de reducere a impactului de mediu și de îmbunătățire a calității mediului înconjurător în Zona Metropolitană Oradea.

Legislația privind mediul înconjurător

Vom îndeplini responsabilitățile noastre statutare privind mediul înconjurător și vom utiliza mecanisme specifice de influențare, pentru a aduce îmbunătățiri performanțelor de mediu la nivelul unităților teritorial-administrative membre. Ne vom asigura totodată că activitățile și operațiunile echipei tehnico-operaționale ale asociației sunt realizate în conformitate cu cerințele de mediu aplicabile.

Anual, ADI ZMO realizeaza actualizarea cerintelor legale in materie de mediu, precum si o declaratie privind conformarea legala.